



# Meldcode bij signalen van huiselijk geweld en kindermishandeling

Het bevoegd gezag van

Avila coaching

Overwegende

dat Avila coaching verantwoordelijk is voor een goede kwaliteit van de dienstverlening aan zijn cliënten en dat deze verantwoordelijkheid zeker ook aan de orde is in geval van dienstverlening aan cliënten die (vermoedelijk) te maken hebben met huiselijk geweld of kindermishandeling;

dat van de beroepskrachten die werkzaam zijn bij Avila coaching op basis van deze verantwoordelijkheid wordt verwacht dat zij in alle contacten met cliënten attent zijn op signalen die kunnen duiden op huiselijk geweld of kindermishandeling en dat zij effectief reageren op deze signalen;

dat Avila coaching een meldcode wenst vast te stellen zodat de beroepskrachten die binnen Avila coaching werkzaam zijn weten welke stappen van hen worden verwacht bij signalen van huiselijk geweld of kindermishandeling;

dat Avila coaching in deze code ook vastlegt op welke wijze zij de beroepskrachten bij deze stappen ondersteunt;

dat onder *huiselijk geweld* wordt verstaan: lichamelijk, geestelijk of seksueel geweld, of bedreiging daarmee door iemand uit de huiselijke kring. Waarbij onder geweld wordt verstaan: de fysieke, seksuele, psychische of economische aantasting van de persoonlijke integriteit van het slachtoffer.

Daaronder worden ook begrepen ouderenmishandeling, geweld tegen ouders, vrouwelijke genitale verminking, huwelijksdwang en eergelateerd geweld. Tot de huiselijke kring van het slachtoffer behoren: familieleden, huisgenoten, de echtgenoot of voormalig echtgenoot, of (ex-) partner, mantelzorgers;

dat onder *kindermishandeling* wordt verstaan: elke vorm van een voor een minderjarige bedreigende of gewelddadige interactie van fysieke, psychische of seksuele aard, die de ouders of andere personen ten opzichte van wie de minderjarige in een relatie van afhankelijkheid of van onvrijheid staat, actief of passief opdringen, waardoor ernstige schade wordt berokkend, of dreigt te worden berokkend aan de minderjarige in de vorm van fysiek of psychisch letsel. Daaronder is ook begrepen eergelateerd geweld, huwelijksdwang, vrouwelijke genitale verminking en het als minderjarige getuige zijn van huiselijk geweld tussen ouders en/of andere huisgenoten;



dat onder *beroepskracht*<sup>1</sup> in deze code wordt verstaan: de beroepskracht die voor Avila coaching werkzaam is en die in dit verband aan cliënten van de organisatie zorg, begeleiding, onderwijs, of een andere wijze van ondersteuning biedt;

dat onder *cliënt* in deze code wordt verstaan: iedere persoon aan wie de beroepskracht zijn professionele diensten verleent.

In aanmerking nemende de Algemene Verordening Gegevensbescherming (AVG); de Jeugdwet, en de Wet maatschappelijke ondersteuning (Wmo) 2015, en het privacyreglement van Avila coaching.

### **Stelt de volgende Meldcode Huiselijk Geweld en Kindermishandeling vast.**

#### **Meldcode in relatie tot het beroepsgeheim en het meldrecht kindermishandeling en huiselijk geweld**

Het wettelijk meldrecht voor huiselijk geweld en kindermishandeling biedt alle beroepskrachten met een beroepsgeheim of een andere zwijgplicht, het recht om een vermoeden van kindermishandeling of huiselijk geweld te melden, ook als zij daarvoor geen toestemming hebben van hun cliënt<sup>2</sup>.

Dit wettelijk meldrecht maakt een inbreuk mogelijk op het beroepsgeheim van bijvoorbeeld artsen, psychiaters, verpleegkundigen, maatschappelijk werkers, psychologen, pedagogen, verloskundigen en werkers in de jeugdzorg of in de reclassering.

De stappen van de meldcode beschrijven hoe een beroepskracht met een geheimhoudingsplicht op een zorgvuldige wijze omgaat met dit meldrecht.

---

<sup>1</sup> Zie voor de verdeling van de taken en verantwoordelijkheden van de verschillende beroepskrachten binnen de instelling, onderdeel IVb van dit model

<sup>2</sup> Zie voor de wettekst: artikel 5.2.6 van de Wet maatschappelijke ondersteuning (Wmo) 2015.



## Stappenplan bij signalen van huiselijk geweld en kindermishandeling

Figuur 1: **Stappenplan verbeterde meldcode**

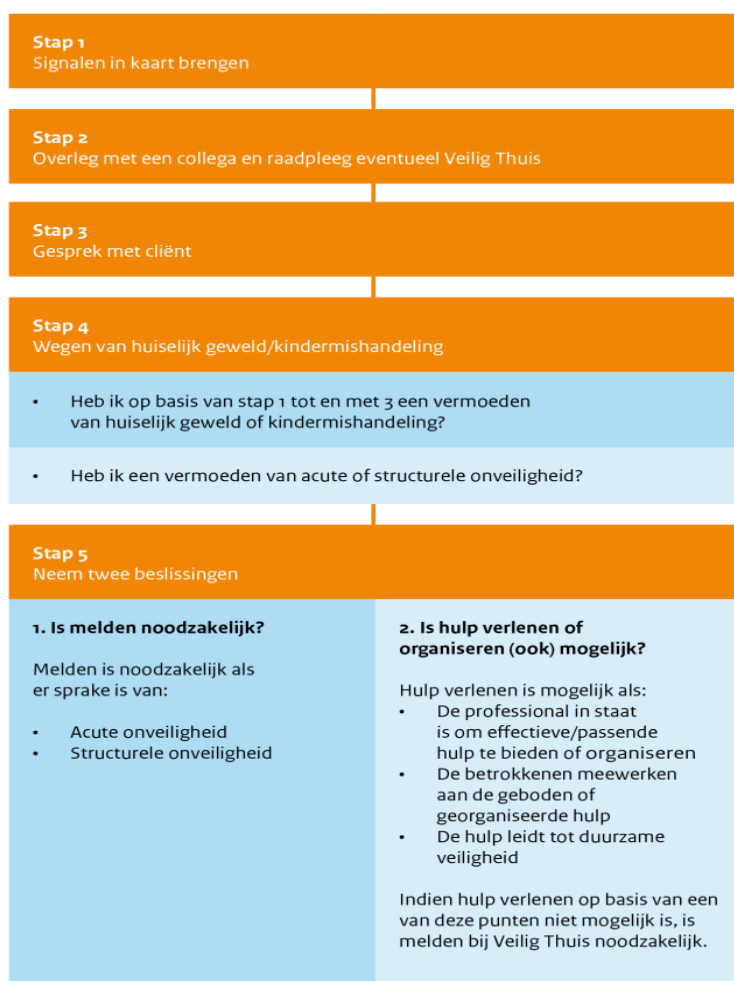



## Stap 1: In kaart brengen van signalen

Breng de signalen die een vermoeden van huiselijk geweld of kindermishandeling bevestigen of ontkrachten in kaart en leg deze vast.

Leg ook de contacten over de signalen vast, evenals de stappen die worden gezet en de besluiten die worden genomen.

Maak bij het signaleren van huiselijk geweld of kindermishandeling gebruik van een signaleringsinstrument als uw organisatie daarover beschikt.

Beschrijf uw signalen zo feitelijk mogelijk. Worden ook hypothesen en veronderstellingen vastgelegd, vermeld dan uitdrukkelijk dat het gaat om een hypothese of veronderstelling. Maak een vervolgaantekening als een hypothese of veronderstelling later wordt bevestigd of ontkracht.

Vermeld de bron als er informatie van derden wordt vastgelegd.

Leg diagnoses alleen vast als ze zijn gesteld door een bevoegde beroepskracht.

De volgende tekstblokken over de 'kindcheck' en 'oudersignalen' zijn van toepassing in die gevallen dat Avila coaching volwassen cliënten heeft die in een lichamelijke of geestelijke conditie of in andere omstandigheden verkeren die een risico vormen voor de veiligheid of de ontwikkeling van de kinderen die van deze cliënten afhankelijk zijn.

### *Kindcheck*

Vraag uw cliënt of er minderjarige kinderen aan zijn zorg zijn toevertrouwd, in alle gevallen waarin zijn medische conditie of andere omstandigheden een risico vormen op een bedreiging in de ontwikkeling of de veiligheid van deze kinderen. Indien er kinderen zijn die van de cliënt afhankelijk zijn, leg dan in uw dossier vast: het aantal en de leeftijd van de kinderen; of de cliënt de zorg voor de kinderen deelt met een (ex-) partner of met een andere volwassene.

### *Oudersignalen*

Hebt u zelf geen contact met de kinderen van uw cliënt, legt dan uw eventuele 'oudersignalen' vast als de lichamelijke of geestelijke conditie of andere omstandigheden, een bedreiging kunnen vormen voor de veiligheid of de ontwikkeling van de kinderen die van de cliënt afhankelijk zijn.

De stappen van de meldcode zijn ook van toepassing op deze 'oudersignalen'.

### *Signalen van geweld door een beroepskracht in een zorg-of onderwijsrelatie*

Gaan de signalen over mogelijk geweld gepleegd door een beroepskracht ten opzichte van een cliënt of een leerling, meld de signalen dan bij de leidinggevende of de directie, conform de interne richtlijnen. In dat geval is dit stappenplan *niet* van toepassing.



### *Signalen van geweld tussen cliënten of tussen leerlingen*

Signalen over mogelijk geweld gepleegd tussen cliënten, zoals bijvoorbeeld geweld tussen bewoners van een instelling, tussen bewoners van een gezinshuis, of tussen leerlingen op school, vallen niet onder het stappenplan van de meldcode. Uw signalen meldt u bij de leidinggevende of de directie. De directie draagt zorg voor melding aan de Inspectie of de andere toezichthouder.

Op deze regel geldt één uitzondering: de signalen van mogelijk geweld vallen wel onder de meldcode als het geweld zich afspeelt tussen partners die beiden cliënt zijn van de instelling, bijvoorbeeld als zij als echtgenoten of partners samen wonen in een verpleeghuis, een gezinshuis of in een andere instelling.

## **Stap 2: Collegiale consultatie en zo nodig raadplegen van Veilig Thuis of een deskundige op het gebied van letselduiding**

Bespreek de signalen met een deskundige collega. Vraag zo nodig ook advies aan Veilig Thuis of aan een deskundige op het gebied van letselduiding, als er behoefte is aan meer duidelijkheid over (aard en oorzaak) van letsel.

Met name in de medische sector kan het van belang zijn een deskundige in te schakelen op het gebied van letselduiding<sup>13</sup>. In andere sectoren ligt het voor de hand dat zo nodig forensische expertise wordt ingeschakeld via Veilig Thuis.

### *Advies bij specifieke vormen van geweld over mogelijke risico's van vervolgstappen*

Is er binnen uw instelling onvoldoende kennis aanwezig over de aanpak van specifieke vormen van geweld, zoals eengerelateerd geweld, huwelijksdwang, seksueel misbruik en vrouwelijke genitale verminking, of ouderenmishandeling, vraag dan *altijd* advies aan Veilig Thuis over uw vervolgstappen. Dit advies is ook van belang om mogelijke veiligheidsrisico's van eventuele vervolgstappen zorgvuldig te kunnen afwegen.

Leg de uitkomsten van de collegiale consultatie en/of het gegeven advies vast in het cliënt-dossier.

## **Stap 3: Gesprek met de cliënt**

Bespreek de signalen met de cliënt. Hebt u ondersteuning nodig bij het voorbereiden of het voeren van het gesprek met de cliënt, raadpleeg dan een deskundige collega en/of Veilig Thuis.

leg de cliënt het doel uit van het gesprek;  
beschrijf de feiten die u hebt vastgesteld en de waarnemingen die u hebt gedaan;  
nodig de cliënt uit om een reactie hierop te geven;  
kom pas na deze reactie zo nodig met een interpretatie van hetgeen u hebt gezien, gehoord en waargenomen. In geval van vrouwelijke genitale verminking kunt u daarbij de 'Verklaring tegen meisjesbesnijdenis' gebruiken. Het doen van een melding zonder dat de signalen zijn besproken met de cliënt, is alleen mogelijk als:

<sup>13</sup> De KNMG-Meldcode Kindermishandeling en Huiselijk Geweld vraagt van artsen om altijd ook advies van Veilig Thuis in te winnen.



er concrete aanwijzingen zijn dat de veiligheid van de cliënt, die van u zelf, of die van een ander in het geding is, of zou kunnen zijn;  
als u goede redenen hebt om te veronderstellen dat de cliënt door dit gesprek het contact met u zal verbreken en dat de cliënt daardoor niet voldoende meer kan worden beschermd tegen het mogelijk geweld.

*[tekstblok opnemen als de organisatie is aangesloten op de verwijsindex risicojongeren]*

*Melding in de verwijsindex risicojongeren*

Overweeg bij het zetten van stap 3 of het noodzakelijk is om, gelet op de bedreiging van de ontwikkeling van de jeugdige(n), ook een melding te doen in de verwijsindex risico-jongeren.

NB: Een melding in de verwijsindex is bedoeld om beroepskrachten die betrokken zijn bij 'risicojongeren' bij elkaar te brengen zodat ze hun interventies op elkaar af kunnen stemmen en niet langs elkaar heen werken. Een melding in de verwijsindex is *geen* alternatief voor het doen van een melding van kindermishandeling bij Veilig Thuis. Ga daarom, ook als u besluit tot een melding in de verwijsindex, door met stap 4 en 5 van de meldcode als uw vermoeden van kindermishandeling door het gesprek met de ouders en/of de jeugdige niet zijn weggenomen<sup>3</sup>.

#### **Stap 4: Weeg de aard en de ernst van het huiselijk geweld of de kindermishandeling en vraag in geval van twijfel altijd (opnieuw) advies aan Veilig Thuis.**

Weeg op basis van de signalen, van het ingewonnen advies en van het gesprek met de cliënt het risico op huiselijk geweld of kindermishandeling. Weeg eveneens de aard en de ernst van het huiselijk geweld of de kindermishandeling.

Maak bij het inschatten van het risico op huiselijk geweld of op kindermishandeling gebruik van een risicotaxatie-instrument als een dergelijk instrument binnen uw organisatie of praktijk beschikbaar is.

Raadpleeg in geval van twijfel altijd (opnieuw) Veilig Thuis. De medewerkers van Veilig Thuis bieden ondersteuning bij het wege van het geweld en van de risico's op schade en zij kunnen adviseren over vervolgstappen.

---

<sup>3</sup> Voor meer informatie over de verwijsindex risicojongeren en het wettelijk meldrecht voor meldingen in de verwijsindex zie <http://www.rijksoverheid.nl/onderwerpen/jeugdhulp/vraag-en-antwoord/verwijsindex-risicojongeren-melding-doen.html>



## Stap 5: Beslissen: zelf hulp organiseren of melden

### *Hulp organiseren en effecten volgen*

Meent u, op basis van uw afweging in stap 4, dat u uw cliënt en zijn gezin redelijkerwijs *voldoende* tegen het risico op huiselijk geweld of op kindermishandeling kunt beschermen:

*organiseer* dan de noodzakelijke hulp;

*volg* de effecten van deze hulp;

*doe* alsnog een *melding* als er signalen zijn dat het huiselijk geweld of de kindermishandeling niet stopt of opnieuw begint. De verantwoordelijken voor dit besluit zijn Harry Vos en Andrea Luijten.

### *Melden en bespreken met de cliënt*

Kunt u uw cliënt niet voldoende tegen het risico op huiselijk geweld of op kindermishandeling beschermen of twijfelt u er aan of u voldoende bescherming hiertegen kunt bieden:

meld uw vermoeden bij Veilig Thuis;

sluit bij uw melding zoveel mogelijk aan bij feiten en gebeurtenissen en geef duidelijk aan indien de informatie die u meldt (ook) van anderen afkomstig is;

overleg bij uw melding met Veilig Thuis wat u na de melding, binnen de grenzen van uw gebruikelijke werkzaamheden, zelf nog kunt doen om uw cliënt en zijn gezinsleden tegen het risico op huiselijk geweld of op mishandeling te beschermen.

Bespreek uw melding vooraf met uw cliënt (vanaf 12 jaar) en of met de ouder (als de cliënt nog geen 16 jaar oud is).

leg uit waarom u van plan bent een melding te gaan doen en wat het doel daarvan is;

vraag de cliënt uitdrukkelijk om een reactie;

in geval van bezwaren van de cliënt, overleg op welke wijze u tegemoet kunt komen aan deze bezwaren;

is dat niet mogelijk, weeg de bezwaren dan af tegen de noodzaak om uw cliënt of zijn gezinslid te beschermen tegen het geweld of de kindermishandeling. Betrek in uw afweging de aard en de ernst van het geweld en de noodzaak om de cliënt of zijn gezinslid door het doen van een melding daartegen te beschermen;

doe een melding indien naar uw oordeel de bescherming van de cliënt of zijn gezinslid de doorslag moet geven.

Van contacten met de cliënt over de melding kunt u afzien:

als er concrete aanwijzingen zijn dat de veiligheid van de cliënt, die van u zelf, of die van een ander in het geding is, of zou kunnen zijn;

als u goede redenen hebt om te veronderstellen dat de cliënt daardoor het contact met u zal verbreken.



## Verdeling van verantwoordelijkheden voor het zetten van de stappen en het beslissen over het al dan niet doen van een melding

**Het zetten van de stappen van de meldcode is een verantwoordelijkheid van:**

Harry Vos en Andrea Luijten.

**Als aandachtsfunctionaris<sup>4</sup> huiselijk geweld of kindermishandeling kan/kunnen worden geraadpleegd:**

*N.v.t.*

**Verantwoordelijk voor het besluit in stap 5 voor het al dan niet doen van een melding zijn:**

Harry Vos en Andrea Luijten

---

<sup>4</sup> Een aandachtsfunctionaris is op grond van de Wet meldcode niet verplicht. Een dergelijke functionaris kan echter wel een belangrijke rol vervullen in de ondersteuning van de medewerkers en van de leiding van de instelling in de aanpak van huiselijk geweld en kindermishandeling en bij het volgen van de stappen van de meldcode.





## IVc. Verantwoordelijkheden van Avila coaching

Gelet op de Wet verplichte meldcode draagt het bevoegd gezag van *Avila coaching* er zorg voor dat:

- er binnen de organisatie een meldcode beschikbaar is die voldoet aan de eisen van de wet;
- er binnen de organisatie bekendheid wordt gegeven aan het doel en de inhoud van de meldcode;
- regelmatig trainingen en andere vormen van deskundigheidsbevordering worden aangeboden, zodat beroepskrachten voldoende kennis en vaardigheden ontwikkelen en ook op peil houden voor het signaleren van huiselijk geweld en kindermishandeling en voor het zetten van de stappen van de code;
- de meldcode wordt opgenomen in het inwerkprogramma van nieuwe medewerkers;
- er voldoende deskundigen beschikbaar zijn die de beroepskrachten kunnen ondersteunen bij het signaleren en het zetten van de stappen van de code;
- de meldcode aansluit op de werkprocessen binnen de organisatie;
- de werking van de meldcode regelmatig wordt geëvalueerd en dat zo nodig acties in gang worden gezet om de kennis over en het gebruik van de meldcode te bevorderen.